



แผนส่งเสริมการท่องเที่ยวเทศบาลตำบลโชคชัย
ตำบลโชคชัย อำเภอโชคชัย
ประจำปีงบประมาณ 2559 – 2561

จัดทำโดย

สำนักปลัดเทศบาล เทศบาลตำบลโชคชัย
อำเภอโชคชัย จังหวัดนครราชสีมา

คำนำ

การจัดทำแผนส่งเสริมการท่องเที่ยวปีงบประมาณ 2559 - 2561 ของเทศบาลตำบลโชคชัย เป็นการจัดทำแผนระยะสั้น ที่ดำเนินการตามระเบียบกระทรวงมหาดไทยว่าด้วยการจัดทำแผนพัฒนาขององค์กรปกครองส่วนท้องถิ่น (ฉบับที่ 2) พ.ศ. 2559 โดยจัดทำตามขั้นตอนการจัดทำแผนพัฒนาท้องถิ่นของกรมส่งเสริมการปกครองท้องถิ่น เพื่อให้การพัฒนาท้องถิ่นเป็นไปแบบ มีขั้นตอน มีเป้าหมาย ชัดเจนและสอดคล้องกับแผนยุทธศาสตร์การพัฒนา แผนพัฒนาเศรษฐกิจและสังคมแห่งชาติ ฉบับที่ 12 (2560-2564) ยุทธศาสตร์การพัฒนาจังหวัด วิสัยทัศน์จังหวัด ยุทธศาสตร์การพัฒนาอำเภอ วิสัยทัศน์อำเภอ โดยการนำเอาข้อมูลจากการสำรวจปัญหา / ความต้องการของประชาชนในแผนยุทธศาสตร์การพัฒนา นำมาประมวลผลสรุปเป็นประเด็นนำเสนอต่อที่ประชุมคณะกรรมการพัฒนาท้องถิ่น

แผนส่งเสริมการท่องเที่ยวปีงบประมาณ 2559 - 2561 จะเกิดประโยชน์สูงสุดได้หากดำเนินงานไปตามแนวทางที่กำหนด ตามวัตถุประสงค์ เป้าหมาย กิจกรรมแผนงาน/โครงการที่วางไว้อย่างแท้จริง เพื่อให้ประชาชน สังคม เศรษฐกิจ การเมืองการบริหารได้รับการพัฒนาอย่างสูงสุด บนพื้นฐานของการประหยัด แต่มีประสิทธิภาพและมีประสิทธิผล

งานประชาสัมพันธ์
สำนักปลัดเทศบาล
เทศบาลตำบลโชคชัย

สารบัญ

หน้า

ส่วนที่ 1	สภาพทั่วไปและข้อมูลพื้นฐาน	1
	1. ด้านกายภาพ	1
	2. กำนันการเมือง/การปกครอง	2
	3. ประชากร	3
	4. สภาพทางสังคม	4
	5. ระบบบริการพื้นฐาน	5
	7. เศรษฐกิจพอเพียงท้องถิ่น (ด้านการเกษตรและแหล่งน้ำ)	6
	8. ศาสนา ประเพณี วัฒนธรรม	7
	9. ทรัพยากรธรรมชาติ	8
	10. โครงสร้างและกระบวนการบริหารงานบุคคล	9
ส่วนที่ 2	สรุปผังองค์กรบริหารงานของเทศบาล	10
ส่วนที่ 3	แผนส่งเสริมการท่องเที่ยว	13

ส่วนที่ 1

สภาพทั่วไปและข้อมูล พื้นฐาน

ประวัติความเป็นมา

กระทรวงมหาดไทย ได้ยกฐานะบางส่วนของตำบลกระโทก อำเภอโคกชัย จังหวัดนครราชสีมา ขึ้นเป็นสุขาภิบาลตามประกาศกระทรวงมหาดไทย เรื่อง จัดตั้งสุขาภิบาลโคกชัย อำเภอโคกชัย จังหวัดนครราชสีมา เมื่อวันที่ 30 สิงหาคม 2499 ให้เรียกว่า "สุขาภิบาลโคกชัย อำเภอโคกชัย จังหวัดนครราชสีมา" ต่อมาได้เปลี่ยนแปลงฐานะจากสุขาภิบาลโคกชัยเป็น "เทศบาลตำบลโคกชัย" ตามพระราชบัญญัติ เปลี่ยนแปลงฐานะของสุขาภิบาลเป็นเทศบาล พ.ศ. 2542 มีผลบังคับใช้เมื่อวันที่ 25 พฤษภาคม 2542 โดยคำว่า "โคกชัย" เป็นชื่อที่ตั้งตามชื่อของอำเภอ ซึ่งตั้งแต่เดิมชื่อว่า "อำเภอกระโทก" ขึ้นอยู่ในการปกครองของจังหวัดนครราชสีมา ต่อมาในปี พ.ศ. 2486 ได้เปลี่ยนชื่ออำเภอใหม่เพื่อให้ความไพเราะและเป็นสิริมงคลว่า "อำเภอโคกชัย" ซึ่งเป็นที่พอใจของชาวโคกชัยโดยทั่วไป

เทศบาลตำบลโคกชัยมีพื้นที่ประมาณ 4 ตารางกิโลเมตร ระยะทางห่างจากจังหวัดนครราชสีมา ประมาณ 30 กิโลเมตร

1.1 ด้านกายภาพ ที่ตั้งของหมู่บ้านหรือชุมชนหรือตำบล

อาณาเขตและพื้นที่ติดต่อ

ทิศเหนือจรด	อบต.โคกชัย	อำเภอโคกชัย
ทิศใต้จรด	อบต.กระโทก	อำเภอโคกชัย
ทิศตะวันออกจรด	อบต.โคกชัย และอบต.กระโทก	อำเภอโคกชัย
ทิศตะวันตกจรด	อบต.พลับพลา	อำเภอโคกชัย

เขตการปกครอง เทศบาลตำบลโคกชัย มีเขตการปกครอง 2 ตำบล ได้แก่ ตำบลโคกชัยและตำบลกระโทก มีจำนวนชุมชนทั้งหมด 19 ชุมชน ดังนี้

1. ตำบลกระโทก ประกอบด้วย

- หมู่ที่ 1 บ้านศรีพุทธา
- หมู่ที่ 4 บ้านโคกกระสังข์ (พื้นที่บางส่วน)
- หมู่ที่ 6 บ้านโพธิ์เงิน (พื้นที่บางส่วน)
- หมู่ที่ 7 บ้านโพธิ์ทอง
- หมู่ที่ 8 บ้านชะอม (พื้นที่บางส่วน)
- หมู่ที่ 9 บ้านโบสถ์ (พื้นที่บางส่วน)
- หมู่ที่ 12 บ้านหมี
- หมู่ที่ 13 บ้านคลองท่าแร่ (พื้นที่บางส่วน)

2. ตำบลโคกชัย ประกอบด้วย

- หมู่ที่ 1 บ้านโคกชัย (พื้นที่บางส่วน)
- หมู่ที่ 2 บ้านสระประทุม (พื้นที่บางส่วน)
- หมู่ที่ 3 บ้านป่าหมาก (พื้นที่บางส่วน)
- หมู่ที่ 4 บ้านพิชิตเกษม
- หมู่ที่ 5 บ้านบุ (พื้นที่บางส่วน)
- หมู่ที่ 6 บ้านกระโทก
- หมู่ที่ 7 บ้านบึงน้อย (พื้นที่บางส่วน)
- หมู่ที่ 8 บ้านบึง (พื้นที่บางส่วน)
- หมู่ที่ 12 บ้านโพธิ์ทอง (พื้นที่บางส่วน)

หมู่ที่ 13 บ้านหนองไผ่ (พื้นที่บางส่วน)

หมู่ที่ 14 บ้านสระประทุมใหม่พัฒนา (แยกออกมาจากหมู่ 2 ต.โชคชัย)

1.2 ลักษณะภูมิประเทศ

สภาพพื้นที่เป็นที่ราบสูงลักษณะลูกคลื่น มีความสูงประมาณ 175-271 เมตร เหนือระดับน้ำทะเล
ลำน้ำ

ที่สำคัญไหลผ่าน 2 สายคือลำน้ำมูลและลำพระเพลิง มี 3 ดูกาล (ฤดูร้อน ฤดูฝน ฤดูหนาว)

1.3 ลักษณะภูมิอากาศ

ลักษณะอากาศมีลักษณะร้อนชื้น อากาศเปลี่ยนแปลงไปตามฤดู ซึ่งมี 3 ฤดู ดังนี้

ฤดูร้อน เริ่มตั้งแต่กลางเดือนกุมภาพันธ์ไปจนถึงกลางเดือนพฤษภาคม อากาศร้อนและแห้ง
แล้ง แต่บางครั้งอาจมีอากาศเย็น บ้างครั้งเกิดพายุฝนฟ้าคะนองและลมกระโชกแรงหรืออาจมีลูกเห็บตก
ก่อให้เกิดความ

เสียหายแก่ประชาชนทุกปี เรียกว่า “พายุฤดูร้อน” อากาศร้อน จะมีอุณหภูมิระหว่าง 35 – 39.9 องศา
เซลเซียส ร้อนจัดมีอุณหภูมิประมาณ 40 องศาเซลเซียสขึ้นไป

ฤดูฝน เริ่มตั้งแต่กลางเดือนพฤษภาคม ฝนตกมากในช่วงเดือน พฤษภาคม – ตุลาคม แต่
อาจเกิด “ช่วงฝนทิ้ง” ซึ่งอาจนานประมาณ 1 – 2 สัปดาห์หรือบางปีอาจเกิดขึ้นรุนแรงและมีฝนน้อยนานนับ
เดือน ในเดือนกรกฎาคม แต่ในเขตเทศบาลไม่เคยเกิดอุทกภัยรุนแรง มีฝนตกเฉลี่ยประมาณ 900
มิลลิเมตร

ฤดูหนาว เริ่มตั้งแต่กลางเดือนตุลาคมถึงกลางเดือนกุมภาพันธ์ ในช่วงกลางเดือนตุลาคมนาน
ราว 1-2 สัปดาห์ เป็นช่วงเปลี่ยนฤดูจากฤดูฝนเป็นฤดูหนาว อากาศแปรปรวนไม่แน่นอน อาจเริ่มมีอากาศ
เย็นหรืออาจยังมีฝนฟ้าคะนอง อากาศหนาวอุณหภูมิต่ำสุด ประมาณ 15 องศา

1.3 ลักษณะของดิน สภาพดินโดยส่วนใหญ่ เป็นดินปนทราย มีธาตุอาหารที่พืชต้องการน้อย

1.4 ลักษณะของแหล่งน้ำ มีคลองชลประทาน จำนวน 1 แห่ง

2. ด้านการเมือง/การปกครอง

เทศบาลได้จัดตั้งชุมชนในเขตเทศบาล มีทั้งหมด 19 ชุมชน แต่ละชุมชนมีกรรมการซึ่งเป็นตัวแทน
ของชุมชน 19 คน ประชาชนมีส่วนร่วมในการจัดซื้อจัดจ้างของเทศบาล ประชาชนให้ความร่วมมือด้านการ
เลือกตั้งเป็นอย่างดี ปัญหาคือการแข่งขันทางการเมืองค่อนข้างสูง มีจุดที่น่าสังเกตคือ มีการย้ายเข้าย้ายออก
ช่วงที่จะมีการเลือกตั้ง ไม่ว่าจะเป็นการเลือกผู้ใหญ่บ้าน สมาชิกสภา นายกเทศมนตรี โดยเฉพาะ การ
คัดเลือกผู้ใหญ่บ้าน การแก้ไขปัญหาของเทศบาลคือ ขอความร่วมมือ ผู้นำ เจ้าหน้าที่ที่มีหน้าที่รับผิดชอบ
ให้ระมัดระวัง สอดส่องพฤติกรรมและให้รายงาน

อำเภอทราบ การรณรงค์ ประชาสัมพันธ์ให้ข้อมูลที่ถูกต้องเกี่ยวกับข้อกฎหมายของการเลือกตั้งให้ประชาชน
ได้

รับทราบ ปัญหาต่างๆ ที่เกิดขึ้นเทศบาลก็ได้พยายามแก้ไข โดยเรื่องจากการประชุมประชาคมท้องถิ่นทุก
ชุมชนในเขตเทศบาล ในการจัดทำแผนพัฒนาเทศบาล จากผลการประชุมทุกครั้งที่เทศบาลจัดขึ้น มี
ประชาชนสนใจเข้าร่วมประชุมรวมทั้งแสดงความคิดเห็นที่หลากหลาย ส่งผลให้เทศบาลดำเนินงานตามความ
ต้องการของประชาชน และประชาชนได้รับและมีส่วนร่วมในการพัฒนาเทศบาล นอกจากนี้ เทศบาลได้จัด
โครงการอบรมศึกษา ดูงาน ของคณะผู้บริหาร สมาชิกสภาเทศบาล พนักงานเทศบาล อสม. และ
กรรมการชุมชน โครงการอื่นๆ สำหรับประชาชนอีกหลายโครงการ เพื่อนำความรู้และประสบการณ์ที่ได้รับ
มาพัฒนาเทศบาลให้เจริญเท่าเทียมกับเทศบาลอื่นๆ และเทศบาลมีโครงการจัดซื้อเครื่องมือเครื่องใช้ในการ
ปฏิบัติงานให้ทันสมัยและมีประสิทธิภาพ โครงการบางโครงการต้องระงับไว้เนื่องจากข้อจำกัดด้าน
งบประมาณ มีอัตรากำลังพนักงานเทศบาลจำกัด ไม่เพียงพอต่อการตอบสนองความต้องการของประชาชนใน
ด้านบริการ

2.1 การเลือกตั้ง

เดิมเทศบาลได้แบ่งเขตการเลือกตั้งนายกเทศมนตรีตำบลโชคชัย ทั้งเขตเทศบาลเป็น 1 เขตเลือกตั้ง สมาชิกสภาออกเป็น 2 เขต ดังนี้

เขตเลือกตั้งที่ 1 ประกอบด้วย 11 ชุมชน

เขตเลือกตั้งที่ 2 ประกอบไปด้วย 8 ชุมชน

ประชาชนในเขตเทศบาลตำบลโชคชัยส่วนใหญ่ร่วมกิจกรรมทางการเมืองเสมอมาและประชาชน ในเขตเทศบาลยังมีส่วนร่วมในการบริหารงาน การช่วยเหลืองานเทศบาล เสนอแนะในกิจกรรมของเทศบาลในการดำเนินงานต่างๆ เช่น การประชุมประชาคมในการจัดแผนพัฒนาเทศบาล การประชุมประชาคมแก้ไขปัญหาความยากจน ฯลฯ

3. ประชากร

3.1 ข้อมูลเกี่ยวกับประชากร ของเทศบาลตำบลโชคชัย ประจำปี 2559

ชื่อชุมชน (ต.โชคชัย)	หมู่	ตำบล	จำนวนครัวเรือน	จำนวนประชากร		รวม
				ชาย	หญิง	
ทะเบียนบ้านกลาง	0	โชคชัย	4	174	193	367
ชุมชนบ้านโชคชัย	1	โชคชัย	666	431	494	925
ชุมชนบ้านสระประทุม	2	โชคชัย	327	355	371	726
ชุมชนบ้านป่าหมาก	3	โชคชัย	315	368	388	756
ชุมชนบ้านพิชิตเคนทร์	4	โชคชัย	271	328	352	680
ชุมชนบ้านบุ	5	โชคชัย	238	314	385	699
ชุมชนบ้านกระโทก	6	โชคชัย	438	544	630	1174
ชุมชนบ้านบึง (น้อย)	7	โชคชัย	203	291	360	651
ชุมชนบ้านบึง	8	โชคชัย	251	414	438	852

ชื่อชุมชน (ต.โชคชัย)	หมู่	ตำบล	จำนวนครัวเรือน	จำนวนประชากร		รวม
				ชาย	หญิง	
ชุมชนบ้านโพธิ์ทอง	12	โชคชัย	432	341	378	719
ชุมชนบ้านหนองไผ่	13	โชคชัย	635	465	487	952
ชุมชนบ้านสระประทุมใหม่พัฒนา	14	โชคชัย	204	233	276	509

ชื่อชุมชน (ต.กระโทก)	หมู่	ตำบล	จำนวนครัวเรือน	จำนวนประชากร		รวม
				ชาย	หญิง	
ชุมชนบ้านศรีพุทธา	1	กระโทก	231	219	244	463
ชุมชนบ้านโคกกระสังข์	4	กระโทก	277	315	338	653
ชุมชนบ้านโพธิ์เงิน	6	กระโทก	206	269	277	546
ชุมชนบ้านโพธิ์ทอง	7	กระโทก	156	154	180	334
ชุมชนบ้านชะอม	8	กระโทก	205	302	301	603
ชุมชนบ้านโบสถ์	9	กระโทก	28	76	57	133
ชุมชนบ้านหมี	12	กระโทก	153	152	171	323
ชุมชนบ้านคลองท่าแร่	13	กระโทก	164	313	352	665
รวมทั้งหมด			5,404	6,058	6,672	12,730

ข้อมูล ณ เดือน มิถุนายน 2559 สำนักทะเบียนท้องถิ่นเทศบาลตำบลโชคชัย

4. สภาพทางสังคม

4.1 การศึกษา มีสถานศึกษาที่อยู่ภายในเขตเทศบาลตำบลโชคชัย ดังนี้

สถานศึกษา	จำนวนนักเรียน		จำนวนครูผู้สอน		จำนวนห้องเรียน	จำนวนอาคารเรียน
	ชาย	หญิง	ชาย	หญิง		
ศูนย์พัฒนาเด็กเล็กเทศบาลตำบลโชคชัย	40	60	-	5	5	1
โรงเรียนบ้านบึง	40	36	2	6	8	2
โรงเรียนบ้านพิชิตคชนทร์	163	116	5	15	10	5
โรงเรียนโชคชัยพรหมบุตรบริหาร	752	724	9	39	39	3
โรงเรียนโชคชัยสามัคคี	1,499	2,056	48	96	84	5
รวม	2,499	2,992	64	159	145	16

(ข้อมูล : ณ เดือน มิถุนายน 2562)

4.2 สาธารณสุข

จากการสำรวจข้อมูลพื้นฐานพบว่า ประชาชนส่วนมากมีสุขภาพที่ดี มีการคัดกรองสุขภาพให้กับประชาชนกลุ่มเสี่ยง โรคที่มักเกิดแก่ประชากรในชุมชนเช่นกัน ได้แก่ โรคความดัน เบาหวาน โรคเอดส์ โรคไข้เลือดออก มือ-ปาก-เท้าในเด็กและโรคอื่นๆ อีกมาก มีสถิติเข้ารับการรักษาพยาบาล ปัญหาคือประชาชนบางรายไม่ยอมไป คัดกรองหรือตรวจสุขภาพประจำปี การแก้ไขปัญหา คือ เทศบาลและหน่วยงานสาธารณสุข โรงพยาบาล ได้จัดกิจกรรมร่วมมือกันรณรงค์ให้ชุมชนเห็นความสำคัญในเรื่องนี้ซึ่งก็ได้ผลในระดับหนึ่ง ประชาชนให้ความร่วมมือเป็น อย่างดี มีหน่วยงานด้านสาธารณสุข ดังนี้

4.1) โรงพยาบาล สังกัดกระทรวงสาธารณสุข มีจำนวน 1 แห่ง มีเตียงคนไข้จำนวน 60 เตียง

4.2) คลินิกเอกชน จำนวน 9 แห่ง

4.3) ร้านขายยา จำนวน 5 แห่ง

4.3 อาชญากรรม

เทศบาลไม่มีเหตุอาชญากรรมเกิดขึ้น แต่มีเหตุการณ์ลักขโมยทรัพย์สินประชาชน และทำลายทรัพย์สินของราชการ ซึ่งเทศบาลก็ได้ดำเนินการแก้ปัญหาของเทศบาลที่สามารถดำเนินการได้ตามอำนาจหน้าที่และงบประมาณที่มีอยู่อย่างจำกัด คือการติดตั้งกล้องวงจรปิดในจุดที่เป็นที่สาธารณะ ติดตั้งสัญญาณไฟกระพริบทางร่วมทางแยก และมีรถตรวจการณ์ คอยตรวจตราและเฝ้าระวังตลอด 24 ชั่วโมง รวมทั้งได้ตั้งจุดตรวจ จุดสกัด จุดบริการ ในช่วงเทศกาลที่มีวันหยุดหลายวันเพื่ออำนวยความสะดวกให้กับประชาชน แต่ปัญหาที่พบเป็นประจำคือการทะเลาะวิวาทของกลุ่มวัยรุ่นโดยเฉพาะในสถานที่จัดงานดนตรี งานมหรสพ เป็นปัญหาที่ชุมชนได้รับผลกระทบเป็นอย่างมาก การแก้ไขปัญหา คือการแจ้งเตือนให้ผู้ปกครองดูแลบุตรหลานของตน ประชาสัมพันธ์ให้ทราบถึงผลกระทบ ผลเสียหาย และโทษที่ได้รับจากการเกิดเหตุทะเลาะวิวาท การขอความร่วมมือไปยังผู้นำ การขอคำสั่งจาก ตำรวจ ผู้นำ อปพร. เพื่อระงับเหตุไม่ให้เกิดความรุนแรง แต่จะไม่ให้เกิดขึ้นเลยยังเป็นปัญหาที่ปัจจุบันไม่สามารถที่จะแก้ไขได้ ทั้งที่มีการร่วมมือกันหลายฝ่าย เป็นเรื่องที่ว่าเทศบาลจะต้องหาวิธีที่จะแก้ไขปัญหาให้กับประชาชนต่อไปตามอำนาจหน้าที่ที่สามารถดำเนินการได้

4.4 ยาเสพติด

ปัญหายาเสพติดในชุมชนของเทศบาล จากการที่ทางสถานีตำรวจภูธรอำเภอโชคชัยได้แจ้งให้กับเทศบาลทราบนั้นพบว่าในเขตเทศบาลมีผู้ที่ติดยาเสพติดแต่เมื่อเทียบกับพื้นที่อื่นถือว่าน้อย และยังไม่พบ

ผู้ค้า เหตุผล ก็เนื่องมาจากว่าได้รับความร่วมมือกับทางผู้นำ ประชาชน หน่วยงานของเทศบาลที่ช่วย สอดส่องดูแลอยู่เป็นประจำ การแก้ไขปัญหาของเทศบาลสามารถทำได้เฉพาะตามอำนาจหน้าที่เท่านั้น เช่น การณรงค์ การประชาสัมพันธ์ การแจ้งเบาะแส การฝึกอบรมให้ความรู้ ถ้านอกเหนือจากอำนาจหน้าที่ก็เป็น เรื่องของอำเภอหรือตำรวจแล้วแต่กรณี ทั้งนี้ เทศบาลก็ได้ให้ความร่วมมือมาโดยตลอด

4.5 การสังคมสังเคราะห์ เทศบาลได้ดำเนินการด้านสังคมสังเคราะห์ ดังนี้

1. ดำเนินการจ่ายเบี้ยยังชีพให้กับผู้สูงอายุ ผู้พิการ และผู้ป่วยเอดส์
2. รับลงทะเบียนและประสานโครงการเงินอุดหนุนเพื่อการเลี้ยงดูเด็กแรกเกิด
3. ประสานการทำบัตรผู้พิการ
4. ตั้งโครงการการจ้างนักเรียน/นักศึกษาทำงานช่วงปิดภาคเรียน
5. ตั้งโครงการช่วยเหลือผู้ยากจน ยากไร้ รายได้น้อย และผู้ด้อยโอกาสไร้ที่พึ่ง
6. ตั้งโครงการปรับปรุงซ่อมแซมบ้านคนจน และโครงการต้านภัยหนาว

5. ระบบบริการพื้นฐาน

ในเขตเทศบาลมีระบบบริการพื้นฐาน ดังนี้

5.1 การคมนาคมขนส่ง

ในเขตเทศบาลมีเส้นทางคมนาคมในพื้นที่เทศบาลที่เป็นถนนคอนกรีตเสริมเหล็ก ร้อยละ 90 เป้าหมายคือต้องการให้ได้มากกว่านี้หรือร้อยละ 100 โดยผู้บริหารมีนโยบายที่จะดำเนินการก่อสร้างถนน คอนกรีต เสริมเหล็กทุกสาย ปัญหาคือ เทศบาลไม่สามารถดำเนินการได้เนื่องจากพื้นที่ยังไม่เป็นที่สาธารณะ จะดำเนินการได้ก็ต่อเมื่อต้องเป็นที่สาธารณะ ปัจจุบันเทศบาลมีเส้นทางคมนาคม ดังนี้

เส้นทางคมนาคมที่ใช้ติดต่อในเขตเทศบาลและพื้นที่ใกล้เคียงมีดังนี้

5.5.1 ทางหลวงแผ่นดิน

- หมายเลข 24 สายโชคชัย-เดชอุดม
- หมายเลข 224 สายโชคชัย-ครบุรี

ถนน

ถนนในความรับผิดชอบของกรมทางหลวง จำนวน 1 สาย
สภาพถนน ลาดยาง จำนวน 1 สาย ระยะทาง 1.6

กิโลเมตร

ถนนของท้องถิ่น จำนวน 20 สาย

สภาพถนน คอนกรีต จำนวน 161 สาย ระยะทาง 20.1

กิโลเมตร

ลาดยาง จำนวน 4 สาย ระยะทาง 2 กิโลเมตร

ลูกรัง จำนวน 4 สาย ระยะทาง 2 กิโลเมตร

5.5.2 สะพาน จำนวน - สะพาน

5.5.3 การจัดการขนส่งมวลชน ประกอบด้วย

- รถโดยสารประจำทาง สายโชคชัย - นครราชสีมา
สายครบุรี - นครราชสีมา

5.2 การไฟฟ้า

การขยายเขตไฟฟ้า ปัจจุบันมีไฟฟ้าใช้ทุกครัวเรือน คิดเป็น 100 เปอร์เซ็นต์ ปัญหาคือไฟฟ้า ส่องสว่างทางหรือที่สาธารณะยังไม่สามารถดำเนินการครอบคลุมพื้นที่ได้ทั้งหมด เนื่องจากพื้นที่ที่มีความ ต้องการให้ติดตั้งไฟฟ้าส่องสว่างนั้นยังไม่เป็นที่สาธารณะ เทศบาลจึงไม่สามารถดำเนินการได้เช่นเดียวกับการ แก้ไขปัญหาคือ ประสานความร่วมมือกันหลายๆ ฝ่าย เพื่อที่จะทำความเข้าใจกับประชาชนในพื้นที่ และ วิธีการที่จะดำเนินการแก้ไขอย่างไร ทั้งนี้ เทศบาลก็ได้ตั้งงบประมาณในส่วนนี้ไว้แล้ว และได้แจ้ง ประชาสัมพันธ์ให้ประชาชนได้รับทราบถึงเหตุผลเพื่อที่จะได้ช่วยกันแก้ไขปัญหาให้กับชุมชน

5.3 การประปา

ปัจจุบันมีน้ำประปาใช้ทุกครัวเรือน คิดเป็น 100 เปอร์เซ็นต์ และมีน้ำใช้ตลอดทั้งปี จะมีบ้างที่หน่วยงานการประปาส่วนภูมิภาค แจ้งหยุดจ่ายน้ำประปา แต่ไม่กระทบเนื่องจากเป็นการหยุดจ่ายน้ำประปาระยะเวลาสั้น ๆ ส่วนการตั้งงบประมาณไม่สามารถดำเนินการเองได้เนื่องจากไม่ได้อยู่ในอำนาจหน้าที่ของเทศบาล แต่ได้มีการตั้งงบประมาณในการอุดหนุนการขยายเขตน้ำประปาให้กับการประปาส่วนภูมิภาคไว้ทุกปี

5.4 โทรศัพท์

- โทรศัพท์ส่วนบุคคลในเขตเทศบาลตำบลโชคชัย จำนวน 1,067 เลขหมาย
- โทรศัพท์สาธารณะในเขตเทศบาลตำบลโชคชัย จำนวน 56 เลขหมาย
- ชุมสายโทรศัพท์ในเขตเทศบาลตำบลโชคชัย จำนวน 2 ชุมสาย

ได้แก่ ชุมสายโทรศัพท์ของ TOT และชุมสายโทรศัพท์ของ TT&T

- ที่ทำการไปรษณีย์โทรเลขในเขตเทศบาลตำบลโชคชัย จำนวน 1 แห่ง
- สถานีวิทยุกระจายเสียงภายในเขตเทศบาล จำนวน 2 แห่ง
- ระบบเสียงตามสาย/หอกระจายข่าวภายในเขตเทศบาลตำบลโชคชัย ครอบคลุม 100 เปอร์เซ็นต์

มีระบบเสียงตามสายดำเนินงานโดยเทศบาลและยังมีหอกระจายข่าวตามชุมชนต่าง ๆ

5.5 ไปรษณีย์หรือการสื่อสารหรือการขนส่ง และวัสดุ ครุภัณฑ์

มีไปรษณีย์ จำนวน 1 แห่ง ให้บริการเวลา 08.30–16.30 น. ในวันจันทร์–เสาร์ (วันเสาร์ครึ่งวัน) หยุดวันอาทิตย์

6. ระบบเศรษฐกิจ

ประชาชนในเขตเทศบาล ส่วนใหญ่ประกอบอาชีพการบริการและพาณิชยกรรม ส่วนการประกอบอาชีพเกษตรกรรม จะมีพื้นที่การเกษตรอยู่นอกเขตเทศบาล

6.1 การเกษตร

อาชีพเกษตรกรรมของชุมชนภายในเขตเทศบาลตำบลโชคชัย ส่วนมากจะประกอบอาชีพทำนาทำไร่ รายได้ของประชากรที่มาจากเกษตรอยู่ในเกณฑ์ที่ต่ำ เนื่องจากผลผลิตทางการเกษตร มีราคาไม่แน่นอนและบริเวณใกล้เคียงของเทศบาลนั้น ยังเป็นชุมชนเกษตรกรอยู่ โดยมีการทำนาเป็นหลัก

พื้นที่ทำนา	ประมาณ	8,135 ไร่	ผลผลิต	4,676.75 ตัน/ปี
พื้นที่ทำสวน	ประมาณ	15 ไร่		
- พืชผักทั่วไป	จำนวน	15 ไร่	ผลผลิต	- ตัน/ปี
พื้นที่ทำไร่	ประมาณ	695 ไร่		
- มันสำปะหลัง	จำนวน	695 ไร่	ผลผลิต	3,475 ตัน/ปี

6.2 การบริการ

สถานประกอบการด้านพาณิชยกรรม

- สถานีบริการน้ำมัน	จำนวน	3 แห่ง
- ตลาดสด	จำนวน	2 แห่ง
- ตลาดไนท์	จำนวน	1 แห่ง
- ร้านค้าทั่วไป	จำนวน	213 ร้าน
- ธนาคารในเขตเทศบาล	จำนวน	3 แห่ง
- ร้านทอง	จำนวน	5 แห่ง
- โรงแรม	จำนวน	6 แห่ง

6.3 การท่องเที่ยว

ในเขตเทศบาลไม่มีแหล่งท่องเที่ยว แต่ได้ส่งเสริมการท่องเที่ยวให้เกิดขึ้นในชุมชน เช่น การจัดงานประเพณีต่างๆ เช่น ประเพณีงานของดีบ้านกระโทก ลอยกระทงโขกซัย และโครงการส่งเสริมประติมากรรมภูมิปัญญาท้องถิ่น ฯลฯ และ การจัดสวนสาธารณะสำหรับใช้พักผ่อนหย่อนใจ

6.4 กลุ่มอาชีพ มีกลุ่มอาชีพ จำนวน 1 กลุ่ม

1. กลุ่มขนมหวานบ้านชะอม

6.5 แรงงาน

ปัญหาที่พบคือ ประชากรต้องไปทำงานนอกพื้นที่ในเมืองที่มีโรงงานอุตสาหกรรม บริษัท ห้างร้าน ใหญ่ๆ เพราะในพื้นที่ไม่มีโรงงานอุตสาหกรรมที่มีการจ้างแรงงานเยอะ เพราะพื้นที่ส่วนมากเป็นที่อยู่อาศัย ปัญหานี้ ยังไม่สามารถแก้ไขได้

6.6 การพาณิชย์

มีห้างสรรพสินค้า โลตัส สาขาโขกซัยในเขตเทศบาลตำบลโขกซัย

7. ศาสนา ประเพณี วัฒนธรรม

7.1 ศาสนา

ประชาชนในเขตชุมชนเทศบาลเป็นพุทธศาสนิกชน นับถือศาสนาพุทธทั้งหมดและมีจำนวนวัด/สำนักสงฆ์ ในเขตเทศบาล 5 แห่ง ได้แก่ วัดศรีพุทธาราม วัดใหม่สระประทุม วัดนอก วัดบึง วัดป่าธรรมนิการาม

7.2 จำนวนประชากรแยกตามสัญชาติ

-สัญชาติไทย	จำนวน	12,537 คน
-สัญชาติจีน	จำนวน	2 คน
-สัญชาติอื่น ๆ ที่ไม่ใช่ไทย	จำนวน	101 คน
-สัญชาติอื่น ๆ ที่ไม่ใช่ไทย/จีน	จำนวน	99 คน

7.3 ประเพณีและงานประจำปี

- ประเพณีวันขึ้นปีใหม่	ประมาณเดือน	มกราคม
- ประเพณีวันสงกรานต์	ประมาณเดือน	เมษายน
- ประเพณีลอยกระทง	ประมาณเดือน	ตุลาคม พฤศจิกายน
- ประเพณีวันเข้าพรรษา ออกพรรษา	ประมาณเดือน	กรกฎาคม ตุลาคม

พฤศจิกายน

7.4 ภูมิปัญญาท้องถิ่น ภาษาถิ่น

ภูมิปัญญาท้องถิ่น ประชาชนในเขตเทศบาลได้อนุรักษ์ภูมิปัญญาท้องถิ่น ได้แก่ การทำ สากเหม็ง ทำเทียนพรรษา การทำเส้นผัดหมี่

ภาษาถิ่น ส่วนมากร้อยละ 90 % พูดภาษากระโทก

7.5 สินค้าพื้นเมืองและของที่ระลึก

ประชาชนในเขตเทศบาลได้ผลิตเส้นผัดหมี่ (หมี่กระโทก) เอาไว้จำหน่ายบ้าง

8. ทรัพยากรธรรมชาติ

8.1 น้ำ มีแหล่งน้ำที่สร้างขึ้นเอง จำนวน 2 แห่ง คือ บึงกระโทก และสระน้ำวัดใหม่สระประทุม

8.2 ป่าไม้ ไม่มีพื้นที่สีเขียว หรือพื้นที่ป่าไม้

8.3 ภูเขา ไม่มีลักษณะภูมิประเทศที่เป็นภูเขาหรือที่ราบสูง

ส่วนที่ 2
แผนผังองค์กรเทศบาลตำบลโชคชัย

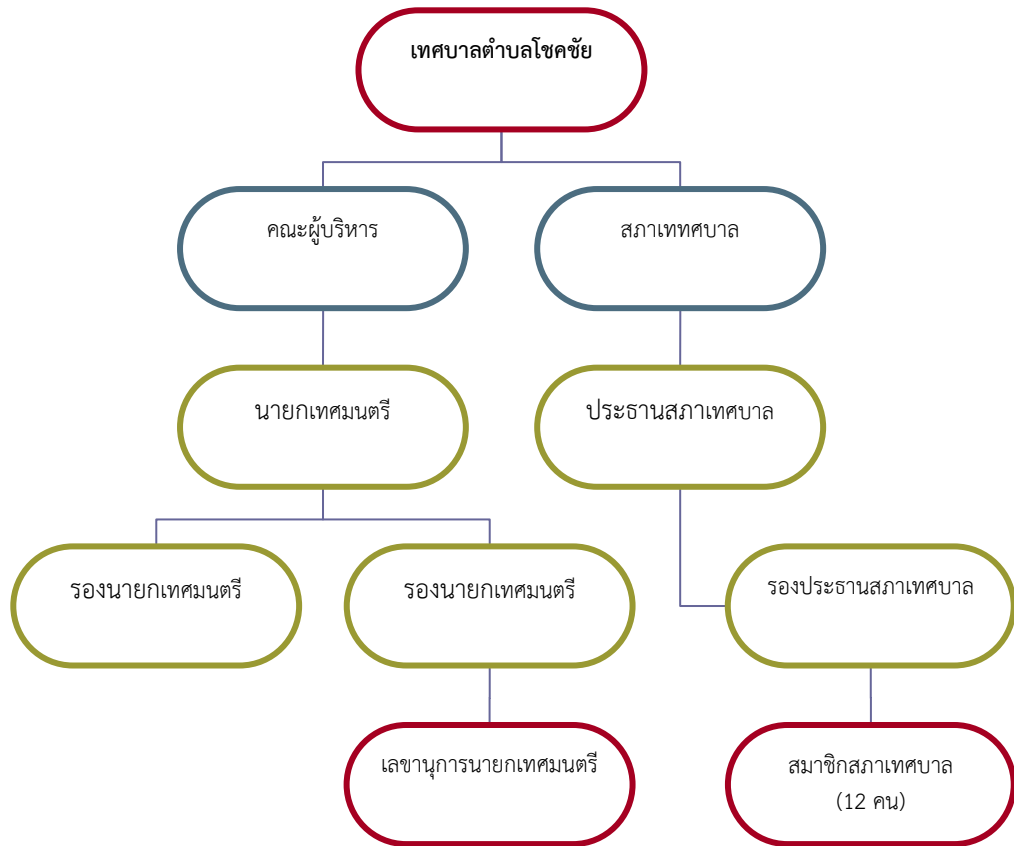

9. การมีส่วนร่วมของประชาชน

กิจกรรมทางการเมืองและการบริหารที่ประชาชนในเขตเทศบาลตำบลโชคชัย มีส่วนร่วมในการดำเนินการต่าง ๆ ดังนี้

1. การจัดทำแผนยุทธศาสตร์การพัฒนาเทศบาลตำบลโชคชัย แผนพัฒนา 3 ปี แผนการดำเนินงาน และเทศบัญญัติงบประมาณรายจ่ายประจำปี
2. การเลือกตั้งนายกเทศมนตรีและสมาชิกสภาเทศบาล
3. การจัดทำยุทธศาสตร์ วิสัยทัศน์ ในการพัฒนาเทศบาล
4. การจัดประชุม การฝึกอบรม ในโครงการที่เทศบาลตำบลโชคชัยจัดขึ้น
5. การร่วมแสดงความคิดเห็นต่าง ๆ ในการพัฒนา และ การแก้ไขปัญหาที่เกิดขึ้นในเขตเทศบาลตำบลโชคชัย ร่วมกับคณะผู้บริหารและสมาชิกสภาเทศบาล

10. ความปลอดภัยในชีวิตและทรัพย์สิน

องค์การบริหารส่วนตำบลท่าเสา มีศูนย์อำนวยความสะดวกและรักษาความปลอดภัยในชีวิต และทรัพย์สินของประชาชน ดังนี้

การป้องกันและบรรเทาสาธารณภัย

- | | | |
|-------------------------|----|-----|
| - รถยนต์ดับเพลิง | 5 | คัน |
| - อัตรากำลังเจ้าหน้าที่ | 12 | คน |

การป้องกันภัยฝ่ายพลเรือน

เทศบาลตำบลโชคชัย ได้มีโครงการจัดตั้งศูนย์ป้องกันและบรรเทาสาธารณภัยและอบรมอาสาสมัครป้องกันภัยฝ่ายพลเรือน (อปพร.) จำนวน 120 นาย

ส่วนที่ 3
แผนส่งเสริมการท่องเที่ยวเทศบาลตำบลโชคชัย
ตำบลโชคชัย อำเภอโชคชัย
ประจำปีงบประมาณ 2559 - 2561

กิจกรรม	ระยะเวลา (เดือน)	สถานที่ดำเนินการ	หมายเหตุ
1. โครงการประติมากรรม ภูมิปัญญาท้องถิ่น (แห่เทียนพรรษา)	ก.ค.	สนามกีฬาากลางหน้าเทศบาล ตำบลโชคชัย	
2. โครงการประเพณีปีใหม่	วันที่ 1 ของทุกปี	สนามกีฬาากลางหน้าเทศบาล ตำบลโชคชัย	
3. โครงการประเพณีสงกรานต์	13-15 เม.ย.	สนามกีฬาากลางหน้าเทศบาล ตำบลโชคชัย	
4. โครงการ 4 อ ดีดีชีวิตมีสุข	ก.พ.	สนามกีฬาากลางหน้าเทศบาล ตำบลโชคชัย	